



AB 1294



LABORATORIUM ANTEO
POLAND Sp. z o.o. sp. k.
Laboratorium Badawcze Anteo
ul. Chryzantem 23/1
41-700 Ruda Śląska
e-mail: laboratorium@anteo.pl

**SPRAWOZDANIE Z BADAŃ PÓL
ELEKTROMAGNETYCZNYCH W OTOCZENIU STACJI
BAZOWEJ TELEFONII KOMÓRKOWEJ SIECI P4
DLA POTRZEB OCHRONY LUDZI I ŚRODOWISKA**

Nr stacji	Miejsce wykonania pomiarów:	Data wykonania pomiarów:	Data autoryzacji sprawozdania:
TYC0037D	Tychy, ul. Edukacji 2-4	2020-12-09	2020-12-14
Zleceniodawca:	P4 Sp. z o.o. ul. Wynałazek 1, 02-677 Warszawa		
Nr ewidencyjny sprawozdania:	SP_2020-11_007-28a-S_TYC0037D		
Sprawozdanie wykonał:	Sprawdził:	Autoryzował:	
mgr Magdalena Gabryel Specjalista ds. jakości	mgr Daniel Kukielka Kierownik laboratorium	 Dokument podpisany przez Daniel Kukielka Data: 2020.12.14 15:17:43 CET mgr Daniel Kukielka Kierownik laboratorium	

Bez uzyskania wyraźnej zgody Kierownika Laboratorium zabrania się fragmentarycznego powielania niniejszego sprawozdania.

1. Wstęp

Badania wykonano na podstawie umowy z dnia 2018-08-31 pomiędzy firmą **Laboratorium Anteo Poland sp. z o.o. sp. k., ul. Chryzantem 23/1, 41-700 Ruda Śląska**, a firmą **P4 Sp. z o.o., ul. Wynałazek 1, 02-677 Warszawa**, przekazanej do realizacji Laboratorium Badawczemu Anteo.

Sprawozdanie przedstawia wyniki sprawdzenia dotrzymania dopuszczalnych poziomów pól elektromagnetycznych w środowisku w otoczeniu instalacji - stacji bazowej **TYC0037D** będącej obiektem radiokomunikacyjnym P4 Sp. z o.o., w miejscach dostępnych dla ludności w otoczeniu ww. instalacji.

Wyniki pomiarów odnoszą się wyłącznie do istniejącej konfiguracji instalacji antenowej. Każda zmiana konfiguracji o ile zmiana ta może mieć wpływ na zmiany poziomów pól elektromagnetycznych wiąże się z koniecznością wykonania nowego badania

Laboratorium badawcze akredytowane przez PCA, Nr AB1294. Data ważności certyfikatu akredytacji: od 2019-10-28 do 2023-10-27. Zakres wykonywanych przez laboratorium badań podany jest pod adresem www.pca.gov.pl.

Akredytacja Laboratorium w odniesieniu do normy ISO/IEC 17025:2018-02 oznacza spełnienie wymagań dotyczących kompetencji technicznych i systemu zarządzania, koniecznych dla zapewnienia wiarygodnych technicznie wyników badań.

2. Metoda badań

- Załącznik do rozporządzenia Ministra Klimatu z dnia 17 lutego 2020 r. w sprawie sposobów sprawdzania dotrzymania dopuszczalnych poziomów pól elektromagnetycznych w środowisku (Dz. U. 2020, poz. 258).

3. Akty prawne

- Rozporządzenie Ministra Klimatu z dnia 17 lutego 2020 r. w sprawie sposobów sprawdzania dotrzymania dopuszczalnych poziomów pól elektromagnetycznych w środowisku (Dz. U. 2020, poz. 258).
- Rozporządzenie Ministra Zdrowia z dnia 17 grudnia 2019 r. w sprawie dopuszczalnych poziomów pól elektromagnetycznych w środowisku (Dz. U. 2019, poz. 2448).
- Ustawa z dnia 16 kwietnia 2020 r. o szczególnych instrumentach wsparcia w związku z rozprzestrzenianiem się wirusa SARS-CoV-2 (Dz. U. 2020, poz. 695).

4. Lokalizacja obiektu badań

Badany obiekt znajduje się w miejscowości Tychy, ul. Edukacji 2-4
Współrzędne geograficzne obiektu: 18°59'15.59"E, 50°07'23.40"N.

5. Opis badania

Badany obiekt jest obiektem radiokomunikacyjnym sieci komórkowej (radiowa stacja bazowa telefonii mobilnej w sieci o przeznaczeniu publicznym). Anteny zainstalowano na dachu budynku mieszkalnego. Na obiekcie zainstalowano urządzenia pracujące w pasmach częstotliwości 2600MHz, 2100MHz, 1800MHz, 900MHz, 800MHz. Pomiarów pól elektromagnetycznych zostały wykonane w szczególności w tych miejscach, w których na podstawie przeprowadzonych obliczeń, stwierdzono występowanie w danych zakresach częstotliwości pól elektromagnetycznych o poziomach zbliżonych do dopuszczalnych. Na kierunku zbliżonym do azymutu anten pomiarów wykonano do odległości 10 x H_{ANT} (gdzie H_{ANT} - oznacza wysokość zawieszenia anteny względem powierzchni terenu wyrażoną w m).

Wszelkie dane dotyczące źródeł promieniowania (min. wysokość anten, częstotliwość pracy) oraz współrzędne geograficzne obiektu pochodzą od zleceniodawcy.



Badanie zostało przeprowadzone w godz. od 13:00 do 15:00 przez:

Marcin Wagner – Technik ds. pomiarów PEM

6. Warunki atmosferyczne

Temperatura powietrza	Przed: 1,6° C	Po: 1,6° C
Wilgotność powietrza	Przed: 69,9%	Po: 69,8%

Brak opadów atmosferycznych w czasie przeprowadzania badania.
 Pomiary zostały wykonane przy temperaturze i wilgotności względnej nie wyższej niż dopuszczalna specyfikacja miernika.

7. Parametry techniczne obiektu badań

Parametry techniczne przekazane przez zleceniodawcę.

Tabela nr 1 – Parametry systemu nadawczo – odbiorczego pracującego w paśmie 1800MHz, 900MHz, 800MHz, 2100MHz, 2600MHz

Parametry systemu nadawczo odbiorczego pracującego w paśmie - 2600MHz, 2100MHz, 1800MHz, 900MHz, 800MHz – tabela 1

Charakterystyka promieniowania					kierunkowa				
Rzeczywisty czas pracy [h/dobę]					Całodobowa 24h				
Warunki pracy					Znamionowe				
Rodzaj wytwarzanego pola					stacjonarne				
Lp.	Typ nadajnika	Antena Producent / Typ	Azymut [°]	Wysokość środka elektr. anteny [m n.p.t.]	Paśmo [Mhz]	Kąt nachylenia [°]	EIRP dla anteny [W]	LONG	LAT
1	DBS3xxx/5xxx	Huawei	0	34,6	800	9	7611	18°59'15.59"E	50°07'23.40"N
	DBS3xxx/5xxx	ADU4518R7			1800			18°59'15.59"E	50°07'23.40"N
2	DBS3xxx/5xxx	Huawei	0	34,6	900	9	7760	18°59'15.59"E	50°07'23.40"N
	DBS3xxx/5xxx	ADU4518R7			2100			18°59'15.59"E	50°07'23.40"N
3	DBS3xxx/5xxx	Huawei	0	34,9	2600	9	9662	18°59'15.59"E	50°07'23.40"N
4	DBS3xxx/5xxx	Huawei	120	34,6	800	9	7611	18°59'15.37"E	50°07'22.27"N
	DBS3xxx/5xxx	ADU4518R7			1800			18°59'15.37"E	50°07'22.27"N
5	DBS3xxx/5xxx	Huawei	120	34,6	900	9	7760	18°59'15.37"E	50°07'22.27"N
	DBS3xxx/5xxx	ADU4518R7			2100			18°59'15.37"E	50°07'22.27"N
6	DBS3xxx/5xxx	Huawei	120	34,9	2600	9	9662	18°59'15.37"E	50°07'22.27"N
7	DBS3xxx/5xxx	Huawei	230	34,6	800	8	7611	18°59'14.90"E	50°07'22.38"N
	DBS3xxx/5xxx	ADU4518R7			1800			18°59'14.90"E	50°07'22.38"N
8	DBS3xxx/5xxx	Huawei	230	34,6	900	8	7760	18°59'14.90"E	50°07'22.38"N
	DBS3xxx/5xxx	ADU4518R7			2100			18°59'14.90"E	50°07'22.38"N
9	DBS3xxx/5xxx	Huawei	230	34,9	2600	8	9662	18°59'14.90"E	50°07'22.38"N

8. Sposób identyfikacji pola elektromagnetycznego

Niezbędnych informacji na temat źródeł pól udzielił Specjalista ds. Administracji Projektu P4 Sp. z o.o., który nie brał udziału w badaniach.

Uwzględniono podaną przez zleceniodawcę poprawkę pomiarową o wartości 1,47. Z przekazanych przez zleceniodawcę informacji wynika, iż po uwzględnieniu poprawki w/w urządzenia podczas pomiaru

Nr formularza: 6

Data obowiązywania formularza: 2020-11-02

Strona 3 z 7

F7.4.4 Sprawozdanie z badań OŚ Anteo

Bez uzyskania pisemnej zgody Kierownika Laboratorium zabrania się fragmentarycznego powielania niniejszego sprawozdania

pracowały w warunkach maksymalnego występującego lub planowanego obciążenia, tj. zgodnie z parametrami w pkt. 7.

9. Opis terenu

Stacja bazowa telefonii komórkowej sieci P4 Sp. z o.o. TYC0037D zlokalizowana jest na dachu w miejscowości Tychy, ul. Edukacji 2-4. Anteny sektorowe są zainstalowane na wysokości 34,6m, 34,9m n. p. t. Urządzenia nadawczo – odbiorcze znajdują się w szafach, które umieszczone są na dachu. Bezpośrednim sąsiedztwem stacji są zabudowa mieszkaniowa oraz tereny użyteczności publicznej. Na obszarze, w którym na podstawie przeprowadzonych obliczeń, stwierdzono występowanie, w danym zakresie częstotliwości, pól elektromagnetycznych o poziomach zbliżonych do dopuszczalnych, znajdują się budynki, w których mogą przebywać ludzie. W związku z ogłoszonym stanem epidemii, zgodnie z art.31 pkt. 2 ustawy Dz. U. 2020, poz. 695 nie przeprowadzono pomiarów w lokalach mieszkalnych oraz lokalach użytkowych.

W badanym środowisku znajdują się urządzenia innych operatorów mogące mieć wpływ na wyniki mierzonego pola EM. Ich wpływ na poziom pól elektromagnetycznych w środowisku został uwzględniony w przekazanej poprawce pomiarowej.

10. Sprzęt pomiarowy

Tabela nr 2 – Sprzęt pomiarowy

Lp.	Nazwa i typ urządzenia	Numer identyfikacyjny
1.	Zestaw pomiarowy NARDA NBM-520 wraz z sondą EF6091*	2403/01B D-0648 2402/04B 01056
2.	Zestaw pomiarowy NARDA NBM-520 wraz z sondą EF0392*	2403/01B D-0648 2402/12B D-0315
3.	Termohigrometr Voltcraft BL-20 TRH	130206311
4.	Dalmierz laserowy GLM 250 VF	209147077

*Zestaw pomiarowy przed wykonaniem pomiarów został sprawdzony za pomocą uniwersalnego testera sond UTEST-7

Tabela nr 3 – Szerokopasmowe mierniki pola elektromagnetycznego

Lp.	Nazwa i typ urządzenia	Zakres pomiarowy	Numer świadectwa wzorcowania	Data następnego wzorcowania
1.	Miernik Narda NBM-520	Zależny od sondy	LWIMP/W/031/19**	2021-02-08
2.	Sonda Narda EF6091	0,69 – 300V/m 80MHz – 90GHz	LWIMP/W/031/19**	2021-02-08
3.	Sonda Narda EF0392	0,63 – 991V/m 0,1MHz – 3GHz	LWIMP/W/031/19**	2021-02-08

**LWIMP – Laboratorium Wzorców i Metrologii Pola Elektromagnetycznego, Instytut Telekomunikacji, Teleinformatyki i Akustyki, Politechnika Wroclawska

Tabela nr 4 – Sprzęt uzupełniający

Lp.	Nazwa i typ urządzenia	Zakres pomiarowy	Numer świadectwa wzorcowania	Data następnego sprawdzenia
1.	Termohigrometr Voltcraft BL-20 TRH	-20 + +60°C 0 – 100%RH	719-2097/19*** 719-2096/19***	Wzorcowania: 2021-07-19 Sprawdzenia: 2022-07-15
2.	Dalmierz laserowy Bosch GLM 250 VF	0,05 – 250m	215.1-M11-4180-116/13**** 2239.8-M11-4180-1039/11****	2020-12-23
3.	Urządzenie GPS H-Target Qmini	-	-	2021-03-10

***Laboratorium Pomiarowe INTRON

****Zakład Długości Kąta GUM



LABORATORIUM BADAWCZE

Sprawozdanie nr 2020-11_007-28a-S_TYC0037D
 LABORATORIUM ANTEO POLAND Sp. z o.o. sp. k.,
 41-700 Ruda Śląska, ul. Chryzantem 23/1

11. Wyniki badań

Tabela nr 5- Wartości natężenia pola elektrycznego i magnetycznego

Nr pionu	Opis miejsca pomiaru	Zmierzona wartość natężenie pola ² E [V/m]	Natężenie pola ³ E [V/m]	Natężenie pola ⁴ H [A/m]	Wysokość Pomiaru ⁵ [m]	Współrzędne geograficzne pionu	Wartości WME ⁶	Wartości WMH ⁶
1	GKP 230°, Parking przy bloku mieszkalnym ul. Edukacji 2-4	1,3	2,5	0,007	1,06	50°07'22.0"N 18°59'14.7"E	0,09	0,09
2	GKP 0°, Chodnik	<0,8	<1,5	<0,004	0,3-2,00	50°07'23.8"N 18°59'15.5"E	<0,06	<0,06
3	GKP 120°, Parking przy bloku mieszkalnym	1,0	1,9	0,005	1,65	50°07'22.2"N 18°59'16.4"E	0,07	0,07
4	GKP 120°, Park/skwer	0,9	1,7	0,005	1,80	50°07'20.8"N 18°59'19.7"E	0,06	0,06
5	Park/skwer	<0,8	<1,5	<0,004	0,3-2,00	50°07'17.8"N 18°59'17.2"E	<0,06	<0,06
6	GKP 120°, Teren przy bloku mieszkalnym ul. Edisona 1	<0,8	<1,5	<0,004	0,3-2,00	50°07'18.2"N 18°59'26.5"E	<0,06	<0,06
7	GKP 120°, Chodnik	<0,8	<1,5	<0,004	0,3-2,00	50°07'16.6"N 18°59'30.6"E	<0,06	<0,06
8	Teren przy stadionie	<0,8	<1,5	<0,004	0,3-2,00	50°07'24.6"N 18°59'20.8"E	<0,06	<0,06
9	GKP 0°, Teren przy bloku mieszkalnym ul. Edukacji 3	<0,8	<1,5	<0,004	0,3-2,00	50°07'25.0"N 18°59'15.5"E	<0,06	<0,06
10	GKP 0°, Teren przy bloku mieszkalnym Aleja Bielska 26	<0,8	<1,5	<0,004	0,3-2,00	50°07'30.3"N 18°59'15.6"E	<0,06	<0,06
11	GKP 0°, Teren przy bloku mieszkalnym Aleja Bielska 14	<0,8	<1,5	<0,004	0,3-2,00	50°07'34.5"N 18°59'15.9"E	<0,06	<0,06
12	Teren przy bloku mieszkalnym Aleja Bielska 40	<0,8	<1,5	<0,004	0,3-2,00	50°07'25.9"N 18°59'12.4"E	<0,06	<0,06
13	Teren przy budynku Policji	<0,8	<1,5	<0,004	0,3-2,00	50°07'22.1"N 18°59'09.6"E	<0,06	<0,06
14	GKP 230°, Chodnik	<0,8	<1,5	<0,004	0,3-2,00	50°07'20.0"N 18°59'10.5"E	<0,06	<0,06
15	GKP 230°, Teren przy bloku mieszkalnym Aleja Bielska 56	<0,8	<1,5	<0,004	0,3-2,00	50°07'17.9"N 18°59'06.7"E	<0,06	<0,06
16	GKP 230°, Teren przy bloku mieszkalnym ul. Cicha 11	<0,8	<1,5	<0,004	0,3-2,00	50°07'15.5"N 18°59'01.6"E	<0,06	<0,06

Przy wskazaniach sondy poniżej czułości, dla punktu pomiarowego, przyjęto wartość <1,5V/m i <0,004A/m oraz WME i WMH <0,06

z uwzględnieniem poprawki pomiarowej i niepewności

1 - GKP - Główny Kierunek Pomiarowy

2 - wynik pomiaru, z uwzględnieniem współczynników Cf (charakterystyka częstotliwościowa) i Cd (charakterystyka dynamiczna).

3 - wynik pomiaru natężenia skutecznego pola elektromagnetycznego z uwzględnieniem poprawki pomiarowej powiększony o niepewności pomiaru. Wartość chwilowa, zgodnie z pkt. 11 załącznika do rozporządzenia Ministra klimatu z dnia 17 lutego 2020r. (poz. 258).

4 - wartość wyznaczona na podstawie pomiaru wartości skutecznej natężenia pola elektrycznego, z zależności: $H = E/377$, z uwzględnieniem poprawki pomiarowej i niepewności pomiaru.

5 - wysokość liczona jest od poziomu podłoża, gruntu

6 - wartości wskaźnikowe zgodnie z pkt.25 ppkt.1 rozporządzenia Ministra Klimatu Dz. U. 2020 poz.258:

$$WM_E = \frac{E}{\min(MEgr)}$$

$$WM_H = \frac{H}{\min(MHgr)}$$

gdzie:

WME (WMH) - oznacza wartość wskaźnikową poziomu emisji pól elektromagnetycznych dla miejsc dostępnych dla ludności, dla składowej elektrycznej (magnetycznej) pola,

E (H) - oznacza zmierzona wartość skuteczną natężenia pola elektrycznego E, wyrażoną w V/m, (natężenia pola magnetycznego H, wyrażonego w A/m), uśrednioną w sposób określony w przepisach wydanych na podstawie art. 122 ust. 1 ustawy z dnia 27 kwietnia 2001 r. - Prawo ochrony środowiska,

min(MEgr) (min MHgr) - oznacza najniższą dopuszczalną wartość składowej elektrycznej (magnetycznej) pola dla objętego pomiarami zakresu częstotliwości dla miejsc dostępnych dla ludności określoną w przepisach wydanych na podstawie art. 122 ust. 1 ustawy z dnia 27 kwietnia 2001 r. - Prawo ochrony środowiska wyrażoną w V/m rozporządzeniem Min. Zdrowia z 17 grudnia 2019 roku Dz.U.2019 poz.2448.

Sprawozdanie nr 2020-11_007-28a-S_TYC0037D
 LABORATORIUM ANTEO POLAND Sp. z o.o. sp. k.
 41-700 Ruda Śląska, ul. Chryzantem 23/1



Oszacowana niepewność rozszerzona przeprowadzonych pomiarów natężenia pola elektromagnetycznego nie przekracza 28,3 % (niepewność rozszerzona przy prawdopodobieństwie rozszerzenia ok.95% i współczynnika $k=2$). Opis szacowania niepewności pomiaru znajduje się w dokumencie: Z7.4.1. Szacowanie niepewności pomiaru Laboratorium Badawczego ANTEO i jest zgodny z wytycznymi EA dotyczącymi wyrażania niepewności w badaniach ilościowych zawartymi w publikacji EA-04/16.

12. Podsumowanie

Dopuszczalny poziom promieniowania, dla poszczególnych zakresów częstotliwości, charakteryzują parametry fizyczne określone w załączniku do Rozporządzenia Ministra Zdrowia z dnia 17 grudnia 2019 r. w sprawie dopuszczalnych poziomów pól elektromagnetycznych w środowisku (Dz. U. 2019, poz. 2448) – tabela nr 6.

Tabela nr 6 – Dopuszczalne poziomy pól elektromagnetycznych dla miejsc dostępnych dla ludności.

Zakres częstotliwości pola elektromagnetycznego	Składowa elektryczna E (V/m)	Składowa magnetyczna H (A/m)	Gęstość mocy S (W/m ²)
0 Hz	10000	2500	ND
Od 0 Hz do 0,5 Hz	ND	2500	ND
Od 0,5 Hz do 50 Hz	10000	60	ND
Od 0,05 Hz do 1 kHz	ND	3 / f	ND
Od 1 kHz do 3 kHz	250 / f	5	ND
Od 3 kHz do 150 kHz	87	5	ND
Od 0,15 MHz do 1 MHz	87	0,73 / f	ND
Od 1 MHz do 10 MHz	87 / f ^{0,5}	0,73 / f	ND
Od 10 MHz do 400 MHz	28	0,073	2
Od 400 MHz do 2000 MHz	1,375 x f ^{0,5}	0,0037 x f ^{0,5}	f / 200
Od 2 GHz do 300 GHz	61	0,16	10

Podczas badania przyjęto, jako wartości dopuszczalną poziomu pola elektromagnetycznego w środowisku wartość 2 W/m² (28 V/m), tj. wartość dopuszczalną dla dolnego zakresu pasma 400MHz - 2000MHz. Pomiar wykonano dla średniego kąta pochylenia wiązki. Przeprowadzone badania w środowisku, w obszarze pomiarowym w otoczeniu stacji bazowej TYC0037D, w zmierzonych pionach pomiarowych, nie wykazały przekroczenia 60% wartości dopuszczalnych poziomów pól elektromagnetycznych.

W badanym obszarze pomiarowym, w zmierzonych pionach pomiarowych, w miejscach dostępnych dla ludności, żadna wartość wskaźnikowa (WME, WMH) nie przekroczyła wartości 1.

13. Załączniki

Załącznik nr 1 – Rysunek poglądowy terenu, rozmieszczenie pionów pomiarowych na terenie wokół stacji

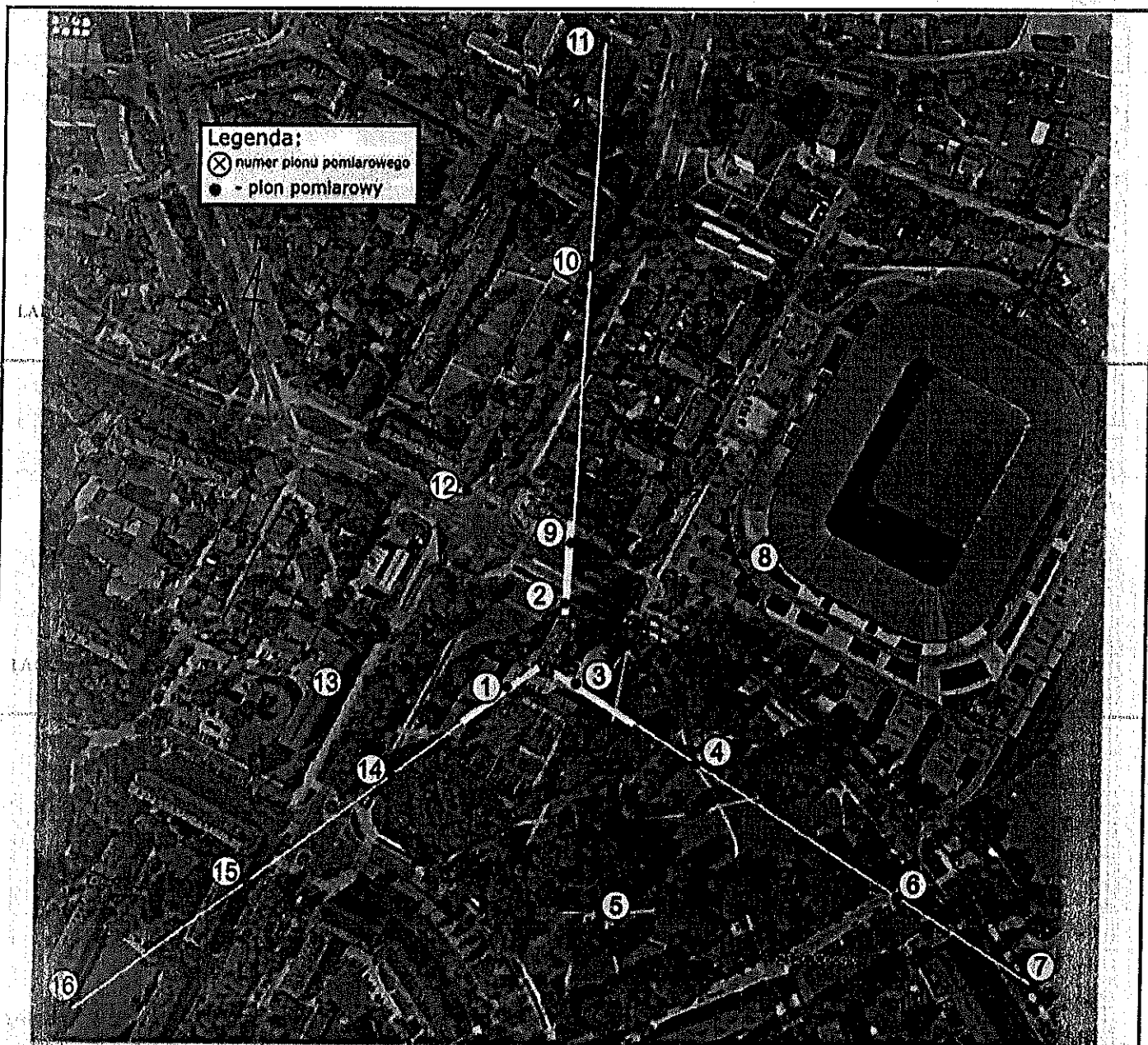

Zdjęcie satelitarne: Image © 2020 GOOGLE



Załącznik nr 1 – Rysunek poglądowy terenu, rozmieszczenie pionów pomiarowych na terenie wokół stacji, TYC0037D – Tychy, ul. Edukacji 2-4

Wykonał:
mgr Magdalena Gabryel

Skala:
1:3000

14. Współpraca z klientem

Laboratorium współpracuje z Klientem w celu uściślenia jego oczekiwań. W szczególności Laboratorium w swojej działalności zobowiązuje się do spełnienia wymagań klienta, zachowania poufności badań i ochrony jego praw, jeśli nie jest to sprzeczne z obowiązującym prawem.

Klient jest informowany o wszystkich odstępstwach od umowy. Klient ma możliwość złożenia skargi w terminie 14 dni od daty przyjęcia sprawozdania.

Koniec sprawozdania

Nr formularza: 6

Data obowiązywania formularza: 2020-11-02

Strona 7 z 7

F7.4.4 Sprawozdanie z badań OŚ Anteo

Bez uzyskania pisemnej zgody Kierownika Laboratorium zabrania się fragmentarycznego powielania niniejszego sprawozdania

Skala:
1:3000

AKTUALIZACJA DANYCH INSTALACJI PO WPROWADZENIU ZMIANY NIEISTOTNEJ	
I. Wypełnia podmiot prowadzący instalację dokonujący jej zgłoszenia	
1. Nazwa i adres organu ochrony środowiska właściwego do przyjęcia zgłoszenia <i>Prezydent Miasta Tychy al: Niepodległości 49 43-100 Tychy</i>	
2. Nazwa instalacji zgodna z nazewnictwem stosowanym przez prowadzącego instalację <i>TYC0008_C (zgłoszenie nr 8)</i>	
3. Określenie nazw jednostek terytorialnych (gmin, powiatów i województw), na których terenie znajduje się instalacja, wraz podaniem symboli NTS jednostek terytorialnych, na których terenie znajduje się instalacja. <i>woj. ŚLĄSKIE 2.2.24 (TERYT: 24) (KTS: 1001240000000), pow. Tychy 4.2.24.51.77 (TERYT: 2477) (KTS: 10012415177000), gm. Tychy 5.2.24.51.77.01.1 (TERYT: 2477011) (KTS: 10012415177011)</i>	
4. Oznaczenie prowadzącego instalację, jego adresu zamieszkania lub siedziby <i>P4 Sp. z o.o., ul Wynałazek 1, 02-677 Warszawa</i>	
5. Adres zakładu, na którego terenie prowadzona jest eksploatacja instalacji <i>43-100 Tychy, Dmowskiego 15, gm. Tychy, pow. Tychy</i>	
6. Rodzaj instalacji zgodnie z załącznikiem nr 2 rozporządzenia Ministra Środowiska z dnia 2 lipca 2010r. w sprawie zgłoszenia instalacji wytwarzających pola elektromagnetyczne (Dz. U. nr 130, poz. 879). <i>Instalacja radiokomunikacyjna, której moc promieniowana izotropowo wynosi nie mniej niż 15W, emitująca pola elektromagnetyczne o częstotliwościach od 30 kHz do 300 GHz.</i>	
7. Rodzaj i zakres prowadzonej działalności, w tym wielkość produkcji lub wielkość świadczonych usług. <i>Usługi telekomunikacyjne bez prowadzenia produkcji. Wielkość świadczonych usług: usługi telekomunikacyjne dla ilości do 2000 użytkowników jednocześnie.</i>	
8. Czas funkcjonowania instalacji (dni tygodnia i godziny) <i>Wszystkie dni tygodnia, 24 godziny na dobę.</i>	
9. Emisja pola elektromagnetycznego o równoważnych mocach promieniowanych izotropowo (EIRP) poszczególnych anten: <i>Antena Sektorowa 11_DGLNT: 14325W Antena Sektorowa 12_HV: 10311W Antena Sektorowa 21_DGLNT: 13975W Antena Sektorowa 22_HV: 10027W Antena Sektorowa 31_DGLNT: 14325W Antena Sektorowa 32_HV: 10311W</i>	
10. Opis stosowanych metod ograniczenia emisji <i>Instalacja ogranicza wielkość emisji w sposób automatyczny do wartości nie większych niż niezbędne do zapewnienia obsługi użytkowników sieci. Metoda zgodna z zasadą działania systemu telefonii komórkowej określona odpowiednimi normami.</i>	
11. Informacja czy stopień ograniczenia wielkości emisji jest zgodny z obowiązującymi przepisami <i>Jeśli chodzi o standardy ochrony jakości środowiska określone przez Rozporządzenie Ministra Zdrowia z dnia 17 grudnia 2019 r. w sprawie dopuszczalnych poziomów pól elektromagnetycznych w środowisku (Dz. U. poz. 2448) parametry anten zostały dobrane w taki sposób, żeby w przypadku tej instalacji zapewnione było dotrzymanie dopuszczalnych poziomów pól elektromagnetycznych w środowisku. Na podstawie wyników przeprowadzonych pomiarów, we wszystkich punktach/pionach pomiarowych nie stwierdzono występowania promieniowania elektromagnetycznego o wartości natężenia pola elektrycznego przekraczającej poziom dopuszczalny.</i>	
12. Szczegółowe dane odpowiednio do rodzaju instalacji zgodnie z wymaganiami określonymi w załączniku 2 do rozporządzenia	
LP 1.	Współrzędne geograficzne anten instalacji: <i>Antena Sektorowa 11_DGLNT: (18°59'03.8"E, 50°06'39.2"N) Antena Sektorowa 12_HV: (18°59'03.8"E, 50°06'39.2"N) Antena Sektorowa 21_DGLNT: (18°59'02.8"E, 50°06'38.3"N) Antena Sektorowa 22_HV: (18°59'02.8"E, 50°06'38.3"N) Antena Sektorowa 31_DGLNT: (18°59'02.8"E, 50°06'38.3"N) Antena Sektorowa 32_HV: (18°59'02.8"E, 50°06'38.3"N)</i>
LP 2.	Częstotliwość pracy instalacji: <i>800MHz, 900MHz, 1800MHz, 2100MHz, 2600MHz</i>
LP 3.	Wysokość środków elektrycznych anten nad poziomem terenu: <i>Antena Sektorowa 11_DGLNT: 23,80m Antena Sektorowa 12_HV: 23,80m Antena Sektorowa 21_DGLNT: 25,30m Antena Sektorowa 22_HV: 25,30m Antena Sektorowa 31_DGLNT: 23,80m</i>

	Antena Sektorowa 32_HV: 23,80m
LP 4.	Emisja pola elektromagnetycznego o równoważnych mocach promieniowanych izotropowo (EIRP) poszczególnych anten: Antena Sektorowa 11_DGLNT: 14325W Antena Sektorowa 12_HV: 10311W Antena Sektorowa 21_DGLNT: 13975W Antena Sektorowa 22_HV: 10027W Antena Sektorowa 31_DGLNT: 14325W Antena Sektorowa 32_HV: 10311W
LP 5.	Zakresy azymutów i kątów pochylenia osi głównych wiązek promieniowania poszczególnych anten Instalacji: Antena Sektorowa 11_DGLNT: azymut 10°, pochylenie 0-5° (900MHz), pochylenie 0-5° (1800MHz), pochylenie 0-5° (2100MHz) Antena Sektorowa 12_HV: azymut 10°, pochylenie 0-5° (800MHz), pochylenie 0-5° (2600MHz) Antena Sektorowa 21_DGLNT: azymut 160°, pochylenie 0-2° (900MHz), pochylenie 0-2° (1800MHz), pochylenie 0-2° (2100MHz) Antena Sektorowa 22_HV: azymut 160°, pochylenie 0-2° (800MHz), pochylenie 0-2° (2600MHz) Antena Sektorowa 31_DGLNT: azymut 265°, pochylenie 0-3° (900MHz), pochylenie 0-3° (1800MHz), pochylenie 0-3° (2100MHz) Antena Sektorowa 32_HV: azymut 265°, pochylenie 0-3° (800MHz), pochylenie 0-3° (2600MHz)
LP 6.	Dla anteny Antena Sektorowa 11_DGLNT miejsca dostępne dla ludności nie znajdują się w określonej we wskazanym poniżej rozporządzeniu odległości od środka elektrycznego anteny w osi jej głównej wiązki promieniowania, Dla anteny Antena Sektorowa 12_HV miejsca dostępne dla ludności nie znajdują się w określonej we wskazanym poniżej rozporządzeniu odległości od środka elektrycznego anteny w osi jej głównej wiązki promieniowania, Dla anteny Antena Sektorowa 21_DGLNT miejsca dostępne dla ludności nie znajdują się w określonej we wskazanym poniżej rozporządzeniu odległości od środka elektrycznego anteny w osi jej głównej wiązki promieniowania, Dla anteny Antena Sektorowa 22_HV miejsca dostępne dla ludności nie znajdują się w określonej we wskazanym poniżej rozporządzeniu odległości od środka elektrycznego anteny w osi jej głównej wiązki promieniowania, Dla anteny Antena Sektorowa 31_DGLNT miejsca dostępne dla ludności nie znajdują się w określonej we wskazanym poniżej rozporządzeniu odległości od środka elektrycznego anteny w osi jej głównej wiązki promieniowania, Dla anteny Antena Sektorowa 32_HV miejsca dostępne dla ludności nie znajdują się w określonej we wskazanym poniżej rozporządzeniu odległości od środka elektrycznego anteny w osi jej głównej wiązki promieniowania, a zatem, zgodnie z przepisami wydanymi na podstawie art. 60 ustawy z dnia 3 października 2008r. o udostępnianiu informacji o środowisku i jego ochronie, udziale społeczeństwa w ochronie środowiska oraz o ocenach oddziaływania na środowisko, tj. Rozporządzeniem Rady Ministrów z dnia 10 września 2019 r. w sprawie przedsięwzięć mogących znacząco oddziaływać na środowisko (Dz.U. 2019 poz. 1839), przedmiotowa instalacja nie jest kwalifikowana jako przedsięwzięcie mogące zawsze bądź mogące potencjalnie znacząco oddziaływać na środowisko.
LP 7.	Wyniki pomiarów poziomów pól elektromagnetycznych – jako załącznik (raport z pomiarów)

13. Miejscowość, data: Katowice, 2021-01-05
 Imię i nazwisko osoby reprezentującej prowadzącego instalację: Wioleta Jakubczyk
 Podpis jest prawdziwy
 Podpis: Dokument podpisany przez Wioleta Urszula Jakubczyk
 Data: 2021.01.05 14:41:19 CET

II. Wypełnia organ ochrony środowiska przyjmujący zgłoszenie

Data zarejestrowania zgłoszenia	Numer zgłoszenia
.....

AKTUALIZACJA DANYCH INSTALACJI PO WPROWADZENIU ZMIANY NIEISTOTNEJ	
I. Wypełnia podmiot prowadzący instalację dokonujący jej zgłoszenia	
1. Nazwa i adres organu ochrony środowiska właściwego do przyjęcia zgłoszenia <i>Prezydent Miasta Tychy al. Niepodległości 49 43-100 Tychy</i>	
2. Nazwa instalacji zgodna z nazewnictwem stosowanym przez prowadzącego instalację <i>TYC0037_D (zgłoszenie nr 8)</i>	
3. Określenie nazw jednostek terytorialnych (gmin, powiatów i województw), na których terenie znajduje się instalacja, wraz podaniem symboli NTS jednostek terytorialnych, na których terenie znajduje się instalacja. <i>woj. ŚLĄSKIE 2.2.24 (TERYT: 24) (KTS: 1001240000000), pow. Tychy 4.2.24.51.77 (TERYT: 2477) (KTS: 10012415177000), gm. Tychy 5.2.24.51.77.01.1 (TERYT: 2477011) (KTS: 10012415177011)</i>	
4. Oznaczenie prowadzącego instalację, jego adres zamieszkania lub siedziby <i>P4 Sp. z o.o., ul Wynałazek 1, 02-677 Warszawa</i>	
5. Adres zakładu, na którego terenie prowadzona jest eksploatacja instalacji <i>43-100 Tychy, Edukacji 2--4, gm. Tychy, pow. Tychy</i>	
6. Rodzaj instalacji zgodnie z załącznikiem nr 2 rozporządzenia Ministra Środowiska z dnia 2 lipca 2010r. w sprawie zgłoszenia instalacji wytwarzających pola elektromagnetyczne (Dz. U. nr 130, poz. 879). <i>Instalacja radiokomunikacyjna, której moc promieniowana izotropowo wynosi nie mniej niż 15W, emitująca pola elektromagnetyczne o częstotliwościach od 30 kHz do 300 GHz.</i>	
7. Rodzaj i zakres prowadzonej działalności, w tym wielkość produkcji lub wielkość świadczonych usług. <i>Usługi telekomunikacyjne bez prowadzenia produkcji. Wielkość świadczonych usług: usługi telekomunikacyjne dla ilości do 2000 użytkowników jednocześnie.</i>	
8. Czas funkcjonowania instalacji (dni tygodnia i godziny) <i>Wszystkie dni tygodnia, 24 godziny na dobę.</i>	
9. Emisja pola elektromagnetycznego o równoważnych mocach promieniowanych izotropowo (EIRP) poszczególnych anten: <i>Antena Sektorowa 11_H: 9662W Antena Sektorowa 12_GNTU: 7760W Antena Sektorowa 13_LV: 7611W Antena Sektorowa 21_H: 9662W Antena Sektorowa 22_GNTU: 7760W Antena Sektorowa 23_LV: 7611W Antena Sektorowa 31_H: 9662W Antena Sektorowa 32_GNTU: 7760W Antena Sektorowa 33_LV: 7611W</i>	
10. Opis stosowanych metod ograniczenia emisji <i>Instalacja ogranicza wielkość emisji w sposób automatyczny do wartości nie większych niż niezbędne do zapewnienia obsługi użytkowników sieci. Metoda zgodna z zasadą działania systemu telefonii komórkowej określona odpowiednimi normami.</i>	
11. Informacja czy stopień ograniczenia wielkości emisji jest zgodny z obowiązującymi przepisami. <i>Jeśli chodzi o standardy ochrony jakości środowiska określone przez Rozporządzenie Ministra Zdrowia z dnia 17 grudnia 2019 r. w sprawie dopuszczalnych poziomów pól elektromagnetycznych w środowisku (Dz. U. poz. 2448) parametry anten zostały dobrane w taki sposób, żeby w przypadku tej instalacji zapewnione było dotrzymanie dopuszczalnych poziomów pól elektromagnetycznych w środowisku. Na podstawie wyników przeprowadzonych pomiarów, we wszystkich punktach/pionach pomiarowych nie stwierdzono występowania promieniowania elektromagnetycznego o wartości natężenia pola elektrycznego przekraczającej poziom dopuszczalny.</i>	
12. Szczegółowe dane odpowiednio do rodzaju instalacji zgodnie z wymaganiami określonymi w załączniku 2 do rozporządzenia	
LP 1.	Współrzędne geograficzne anten instalacji: <i>Antena Sektorowa 11_H: (18°59'15.6"E, 50°07'23.4"N) Antena Sektorowa 12_GNTU: (18°59'15.6"E, 50°07'23.4"N) Antena Sektorowa 13_LV: (18°59'15.6"E, 50°07'23.4"N) Antena Sektorowa 21_H: (18°59'15.4"E, 50°07'22.3"N) Antena Sektorowa 22_GNTU: (18°59'15.4"E, 50°07'22.3"N) Antena Sektorowa 23_LV: (18°59'15.4"E, 50°07'22.3"N) Antena Sektorowa 31_H: (18°59'14.9"E, 50°07'22.4"N) Antena Sektorowa 32_GNTU: (18°59'14.9"E, 50°07'22.4"N) Antena Sektorowa 33_LV: (18°59'14.9"E, 50°07'22.4"N)</i>
LP 2.	Częstotliwość pracy instalacji: <i>800MHz, 900MHz, 1800MHz, 2100MHz, 2600MHz</i>

LP 3.	<p>Wysokość środków elektrycznych anten nad poziomem terenu:</p> <p>Antena Sektorowa 11_H: 34,90m Antena Sektorowa 12_GNTU: 34,60m Antena Sektorowa 13_LV: 34,60m Antena Sektorowa 21_H: 34,90m Antena Sektorowa 22_GNTU: 34,60m Antena Sektorowa 23_LV: 34,60m Antena Sektorowa 31_H: 34,90m Antena Sektorowa 32_GNTU: 34,60m Antena Sektorowa 33_LV: 34,60m</p>
LP 4.	<p>Emisja pola elektromagnetycznego o równoważnych mocach promieniowanych izotropowo (EIRP) poszczególnych anten:</p> <p>Antena Sektorowa 11_H: 9662W Antena Sektorowa 12_GNTU: 7760W Antena Sektorowa 13_LV: 7611W Antena Sektorowa 21_H: 9662W Antena Sektorowa 22_GNTU: 7760W Antena Sektorowa 23_LV: 7611W Antena Sektorowa 31_H: 9662W Antena Sektorowa 32_GNTU: 7760W Antena Sektorowa 33_LV: 7611W</p>
LP 5.	<p>Zakresy azymutów i kątów pochylenia osi głównych wiązek promieniowania poszczególnych anten Instalacji:</p> <p>Antena Sektorowa 11_H: azymut 0°, pochylenie 0-9° (2600MHz) Antena Sektorowa 12_GNTU: azymut 0°, pochylenie 0-9° (900MHz), pochylenie 2-9° (2100MHz) Antena Sektorowa 13_LV: azymut 0°, pochylenie 0-9° (800MHz), pochylenie 2-9° (1800MHz) Antena Sektorowa 21_H: azymut 120°, pochylenie 0-9° (2600MHz) Antena Sektorowa 22_GNTU: azymut 120°, pochylenie 0-9° (900MHz), pochylenie 2-9° (2100MHz) Antena Sektorowa 23_LV: azymut 120°, pochylenie 0-9° (800MHz), pochylenie 2-9° (1800MHz) Antena Sektorowa 31_H: azymut 230°, pochylenie 0-8° (2600MHz) Antena Sektorowa 32_GNTU: azymut 230°, pochylenie 0-8° (900MHz), pochylenie 2-8° (2100MHz) Antena Sektorowa 33_LV: azymut 230°, pochylenie 0-8° (800MHz), pochylenie 2-8° (1800MHz)</p>
LP 6.	<p>Dla anteny Antena Sektorowa 11_H miejsca dostępne dla ludności nie znajdują się w określonej we wskazanym poniżej rozporządzeniu odległości od środka elektrycznego anteny w osi jej głównej wiązki promieniowania, Dla anteny Antena Sektorowa 12_GNTU miejsca dostępne dla ludności nie znajdują się w określonej we wskazanym poniżej rozporządzeniu odległości od środka elektrycznego anteny w osi jej głównej wiązki promieniowania, Dla anteny Antena Sektorowa 13_LV miejsca dostępne dla ludności nie znajdują się w określonej we wskazanym poniżej rozporządzeniu odległości od środka elektrycznego anteny w osi jej głównej wiązki promieniowania, Dla anteny Antena Sektorowa 21_H miejsca dostępne dla ludności nie znajdują się w określonej we wskazanym poniżej rozporządzeniu odległości od środka elektrycznego anteny w osi jej głównej wiązki promieniowania, Dla anteny Antena Sektorowa 22_GNTU miejsca dostępne dla ludności nie znajdują się w określonej we wskazanym poniżej rozporządzeniu odległości od środka elektrycznego anteny w osi jej głównej wiązki promieniowania, Dla anteny Antena Sektorowa 23_LV miejsca dostępne dla ludności nie znajdują się w określonej we wskazanym poniżej rozporządzeniu odległości od środka elektrycznego anteny w osi jej głównej wiązki promieniowania, Dla anteny Antena Sektorowa 31_H miejsca dostępne dla ludności nie znajdują się w określonej we wskazanym poniżej rozporządzeniu odległości od środka elektrycznego anteny w osi jej głównej wiązki promieniowania, Dla anteny Antena Sektorowa 32_GNTU miejsca dostępne dla ludności nie znajdują się w określonej we wskazanym poniżej rozporządzeniu odległości od środka elektrycznego anteny w osi jej głównej wiązki promieniowania, Dla anteny Antena Sektorowa 33_LV miejsca dostępne dla ludności nie znajdują się w określonej we wskazanym poniżej rozporządzeniu odległości od środka elektrycznego anteny w osi jej głównej wiązki promieniowania, a zatem, zgodnie z przepisami wydanymi na podstawie art. 60 ustawy z dnia 3 października 2008r. o udostępnianiu informacji o środowisku i jego ochronie, udziale społeczeństwa w ochronie środowiska oraz o ocenach oddziaływania na środowisko, tj. Rozporządzeniem Rady Ministrów z dnia 10 września 2019 r. w sprawie przedsięwzięć mogących znacząco oddziaływać na środowisko (Dz.U. 2019 poz. 1839), przedmiotowa instalacja nie jest kwalifikowana jako przedsięwzięcie mogące zawsze bądź mogące potencjalnie znacząco oddziaływać na środowisko.</p>

PLAY

PEŁNOMOCNICTWO NR 10/09/2020

Działając jako osoby uprawnione do reprezentacji Spółki **P4 sp. z o. o.** z siedzibą i adresem w Warszawie przy ul. Taśmowej 7, wpisanej do rejestru przedsiębiorców prowadzonego przez Sąd Rejonowy dla m.st. Warszawy, XIII Wydział Gospodarczy Krajowego Rejestru Sądowego, pod numerem 0000217207, NIP: 951-21-20-077, kapitał zakładowy w wysokości 48.856.500,00 złotych („Spółka”), niniejszym udzielamy pełnomocnictwa:

Pani Wioletcie Jakubczyk
posiadającej nadany numer PESEL 77121804044
(„Pełnomocnik”)

do reprezentowania Spółki przed organami administracji publicznej we wszystkich instancjach, w sprawach związanych ze zgłoszeniami instalacji wytwarzających pola elektromagnetyczne, o których mowa w przepisach wydanych na podstawie art. 153 ust. 1 ustawy z dnia 27 kwietnia 2001 r. - Prawo ochrony środowiska (t.j. Dz.U. z 2019 roku, poz. 1396 ze zm.), w tym dokonywania wspomnianych zgłoszeń i składania informacji imieniem Spółki.

Pełnomocnik w zakresie udzielonego pełnomocnictwa nie może udzielać dalszych pełnomocnictw.

Pełnomocnictwo wygasa w przypadku zaistnienia jednej z poniżej wymienionych zdarzeń:

- 1) z chwilą ustania stosunku pracy pomiędzy Spółką i pełnomocnikiem lub z chwilą rozwiązania lub wypowiedzenia umowy o świadczenie usług pomiędzy Spółką a pełnomocnikiem,
- 2) z chwilą odwołania pełnomocnictwa,
- 3) w innych przypadkach określonych przepisami prawa.

Warszawa, dnia 14 września 2020 roku.

W imieniu Spółki:

MICHAŁ ZIÓLKOWSKI
CZŁONEK ZARZĄDU P4

PIOTR KURIATA
CZŁONEK ZARZĄDU P4

Podpis jest prawidłowy

Dokument podpisany przez
MICHAŁ ZIÓLKOWSKI
Data: 2020.09.14 15:25:40 CEST

Dokument podpisany
przez **PIOTR ARTUR**
KURIATA
Data: 2020.09.14
15:24:34 CEST